Гимназический калейдоскоп

октябрь 2023

ГУО «Гимназия № 3 г. Борисова»

В этом выпуске:

Островок безопасности

К Году мира и созидания

Классные новости

Сфера досуга

Жемчужины мысли

Психология в жизни человека

Шестой школьный день

Фотогалерея

Островок безопасности

Основными причинами происшествий с участием несовершеннолетних являются невнимательность, беспечность и отсутствие родительского контроля. Во избежание несчастных случаев необходимо соблюдать ПДД, правила использования электроприборов, правила пожарной безопасности, быть предельно внимательными и дисциплинированными в общественных местах. Мы за безопасность в жизни!

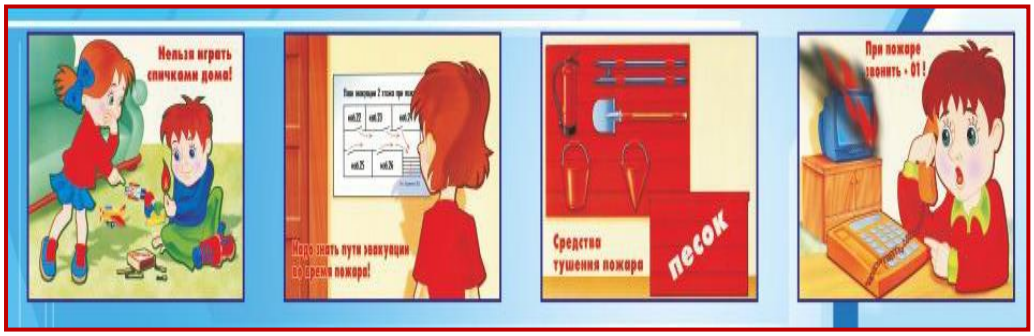

К Году мира и созидания

«Вытоки» как импульс развития

Что в современном мире может объединить людей разных возрастов и интересов? Конечно же, массовое мероприятие. А каким оно должно быть? Захватывающим, познавательным, демонстрирующим достижения в разных сферах жизнедеятельности. Именно таким мероприятием для моего родного города в этом году стали «Вытоки». В течение двух дней, 25 и 26 августа 2023 года, Борисов стал площадкой для проведения ставшего уже популярным в Беларуси культурно-спортивного фестиваля.

Открытие мероприятия состоялось на площади 900-летия Борисова. Там, рядом с кафедральным собором Воскресения Христова, собрались сотни людей, чтобы стать частью масштабного события – историко-культурного пролога «Колокола». А журналисты, представители региональных и республиканских СМИ, прибывшие на фестиваль с целью освещения всего запланированного, стали участниками пресс-тура.

В парке культуры и отдыха им. М.Горького был проведен художественный интерактив «Играйте с нами - рисуйте сами». И взрослые, и дети с нескрываемой радостью приняли участие в творческом оформлении территории. А на меня лично произвело неизгладимое впечатление знакомство с представителем белорусской мифологии - Цмоком. Кроме того, в этот же день открыла свою работу художественная выставка и прошли мастер-классы.

Вечерняя программа первого дня фестиваля включала в себя показ спектакля «Женитьба», который состоялся в ГДК. Не менее зрелищной оказалась и демонстрация фильма «Тренер» в кинотеатре под открытым небом на городской площади. В этот вечер и мне посчастливилось вместе со всеми собравшимися у экрана получить массу положительных эмоций.

На следующее утро олимпийский забег, в котором приняло участие несколько сотен ребят возрастом до девяти лет, предшествовал торжественной церемонии открытия фестиваля. И праздник вновь стал набирать обороты. Самыми популярными площадками в этот день стали спортивные локации, объединённые в «Олимпийский квест». Участники мероприятия, среди которых большой процент составляли ребята моей гимназии, должны были выполнить 15 заданий (по одному от каждого вида спорта) и отметить этот успех в специальной карточке. Трудно передать тот задор и восторг, который испытали дети в ходе игры. Ведь всех ожидали приятные сюрпризы.

(Продолжение на следующей стр.)

Очень важной составляющей праздника как для ребят, так и для взрослых оказалась возможность попробовать себя в разных видах спорта, познакомиться со знаменитыми земляками и взять у них автографы. А организаторы мероприятия и его гости посетили целый ряд спортивных объектов Борисова.

Второй день фестиваля порадовал открытием еще одной интересной площадки - «Народные игры». Все желающие могли вернуться в детство, поиграть в лапту, вышибалы, пострелять из рогатки.

Завершилась праздничная программа творческим выступлением вокалистов с участием звезд белорусской эстрады и литературно-поэтическим конкурсом. Вечерняя волна эмоций достигла своего пика в тот момент, когда был дан яркий, красочный фейерверк. Восторг собравшихся на площади горожан и гостей Борисова выплеснулся в дискотеку под открытым небом.

Атмосферу, которая царила на «Вытоках», сложно описать словами. Её нужно было прочувствовать! К сожалению, мне просто физически не удалось побывать в течение этих двух дней на всех площадках и объектах мероприятия. Но даже то, что я смог увидеть, впечатлило своим масштабом и массовостью.

Знакомые мне ребята из нашей гимназии наперебой делились своими эмоциями.

- Меня переполняет чувство гордости за родную Борисовщину, достойно подхватившую идею проведения фестиваля. Хочется выразить слова благодарности организаторам. Это нужный праздник, который нас всех объединяет, дает импульс к развитию, - с восторгом высказала свои впечатления Дарья, учащаяся 8 класса нашей гимназии.

- Такие мероприятия нужны, потому что здесь каждый может найти дело по душе и проявить себя, - дополнила ее подруга Ксения.

Каждый, кто стал свидетелем происходившего в Борисове 25 и 26 августа 2023 года, понял: «Вытоки» - это не просто фестиваль. Это белорусский бренд, символ, который отражает направленность культурно-спортивного движения с целью развития и популяризации национальной культуры, спорта, истории и традиций различных регионов Беларуси.

Борисов, как и все города нашей страны, принявшие участие в фестивале, постарался заявить о высоких результатах труда своих сограждан. А насколько это важно в Год мира и созидания, понимали все участники мероприятия.

Кузнецов Евгений, 10 «А» кл.

Классные новости

День учителя - это праздник в честь людей, посвятивших почти всю свою жизнь чужим детям, их образованию и воспитанию.

Учителя вводят детей в мир знаний, делятся своим жизненным опытом и могут дать совет. Но и им нужен отдых! Поэтому в преддверии праздника – Дня учителя - в школах нередко проводят день самоуправления. Старшеклассники, прошедшие почти всю школьную программу, только представьте, заменяют учителей в младших классах.

Прошёл такой день самоуправления и в нашей гимназии.

Начался праздник с поздравления учителей. Одиннадцатиклассники выстроились у входа в гимназию и встречали педагогов аплодисментами. Ребята хором поздравляли всех учителей и раздавали им открытки. Позже преподавательский коллектив посетил концерт, подготовленный одиннадцатиклассниками, после чего все дружно отправились в учительскую на чаепитие. А учащиеся десятых классов в это время заменяли уроки.

Стельмах Валерия, 11 класс

На пороге взрослой жизни

В этом году всю нашу параллель распределили на два 10-х класса с учетом выбранных профилей. Обучение в гимназии продолжили лучшие ребята, получившие в прошлом году базовое образование.

Мой нынешний 10 «Б» класс делится сейчас на три профильные группы, то есть среди нас есть филологи, экономисты и историки. Всего же в классе 29 человек. В начале учебного года было достаточно сложно и непривычно. Но в течение первой четверти мы успели сдружиться и хорошо поладить.

Все ребята нашего класса серьезно настроены на учёбу и уже сейчас думают о своём будущем. Я лично выбрала филологический профиль. Куда конкретно буду поступать после 11 класса, я ещё не решила. Но точно знаю, что свяжу своё будущее с лингвистикой. Мне нравится участвовать в предметных олимпиадах по английскому, белорусскому, русскому языкам. Тем более что это приносит свои плоды.

Учится в старших классах сложнее, чем в среднем звене. Учителя предъявляют больше требований, мы сами подходим к учебе более ответственно. И это правильно.

Я стараюсь уделять достаточно внимания каждому предмету, даже если он не профильный. Ведь никто не отменял такое понятие, как всестороннее развитие.

Мне комфортно в моём новом классе. Школьная жизнь в этом году для меня вышла на новый уровень.

Климкович Надежда, 10 «Б» класс

Сфера досуга

Что наша жизнь? – Игра!

В субботу 21 октября стартовал районный турнир по интеллектуальным играм. В этом году мероприятие, проходившее на базе средней школы № 8 г. Борисова, собрало большое количество команд, в том числе и новых. Наша гимназия в этом году также выставила новую команду девятиклассников «Поле чудес». Кстати, дебют ребят оказался удачным: 3-е место в «Своей игре» и 4-е место в «Что? Где? Когда?».

Моя команда «Гидра» показала следующий результат: 3-е место в «Своей игре» и 3-е место в «Что? Где? Когда?», а команда «ParaBellum» заняла 1-е место в «Своей игре» и 3-е место в «Что? Где? Когда?». Это здорово!

В составе своей команды «Гидра» я принимаю участие в играх уже третий год. Каждый тур для нас очень важен. Это говорит о том, что мы защищаем честь родной гимназии на уровне всего района. Кроме того, мы выступаем с удовольствием.

В клуб «Интеллектуал» я попала восьмиклассницей. Наш тренер, Волкова Юлия Альфредовна, смогла очень быстро организовать всех в дружную команду. Идея с названием возникла спонтанно (на выручку пришла недавно изученная тема по биологии). Так и появилась наша «Гидра». Мы всегда стремимся к результативному выступлению в интеллектуальных играх. «Топовые» позиции в списках участников вдохновляют и вселяют веру в дальнейшую победу.

Каждый год мы ездим на игры в разные города Беларуси. Так, в прошлом году удалось побывать на областном турнире в Жодино и Солигорске. А позже мы выезжали на республиканскую игру, которая проходила в Могилеве. Все интеллектуальные состязания дают бесценный опыт участия в турнирах.

Для меня клуб «Интеллектуал» и моя команда - это вторая семья. Мне комфортно проводить время в компании моих друзей. Интеллектуальная игра – это искра, зажигающая огонь пытливости и любознательности. Она вошла в мою жизнь и навсегда изменила ее.

Климкович Надежда, 10 «Б» класс

Жемчужины мысли

Пословицы заключают в себе великую народную мудрость. Они содержат суждения о самых разных сторонах жизни. Пословицы живут в речи, и только в ней они приобретают свой смысл.

Выражение «Звону много, да толку мало» означает, что если говорить о какой-то проблеме или задаче, но не предпринимать реальных действий, то все эти разговоры будут бесполезной тратой времени. Эта пословица о людях, которые лишь говорят, но не делают, дают обещания, но не выполняют их.

Мы же оцениваем человека не по словам, а по делам. Без подтверждения поступками слова остаются воздушными замками. Слова могут быть забытыми, а действия запоминаются и оставляют след.

Лихтарович П.,
10 «Б» класс

Самое сильное оружие на земле – слово. А обидное слово обладает большой разрушительной силой. Не зря в народе говорят: «Из-за одного слова да вечная ссора».

Действительно, находясь в сильном эмоциональном потрясении, человек может простой фразой разрушить многолетние отношения или дружбу. А пословица как раз и предупреждает о возможных последствиях обидных слов.

Роль пословиц нельзя недооценивать. Они учат нас правильному образу жизни.

Терех А.,
10 «Б» класс

Пословица «Речи как мед, а дела как полынь» разоблачает двуличие. Люди, обладающие такой чертой, очень лживы и выдают себя не за тех, кем являются. Они умеют мастерски выходить сухими из воды и находят для себя выгоду во всем. Их слова звучат сладко, но не содержат ни грамма правды.

За спиной двуличные люди могут говорить о ком-нибудь такие неприятные фразы, что в это с трудом можно будет поверить. Вот пословица и предупреждает нас о такой ситуации.

Климкович Н.,
10 «Б» класс

Современные технологии и социальные сети в последнее время очень сильно влияют на коммуникацию. Зависимость от интернета и потоков информации делает нас невнимательными и поверхностными в общении с другими людьми. По этому поводу говорят: «Говорит до вечера, а слушать тоскливо».

Вместо того чтобы увлеченно разговаривать вживую, большинство людей просто листает новостные ленты, делает перепосты материалов, оставляет комментарии. Это создает иллюзию активного общения, которого на самом деле нет. И даже заговорив со знакомым человеком на улице, мы начинаем спешить, пропуская мимо самые важные слова и эмоции.

А бывает и наоборот: человек при встрече говорит очень много, но информация в этом потоке речи равна нулю. Настоящее общение должно быть наполнено взаимным интересом, пониманием и сопереживанием.

Гуд А.,
10 «Б» класс

Психология в жизни человека

Психология - это наука о человеке со множеством отраслей и разделов, таких как дифференциальная психология, общая психология, практическая психология, психология личности, психология развития и многие другие. Эта наука позволяет человеку узнать больше о себе, понять себя, природу своих чувств, эмоций, действий и прочего. Существует уйма книг, фильмов и исследований на эту тему, с их помощью мы можем узнавать что-то новое, работать над собой. Но не всегда это может иметь положительный эффект. Так что не стоит забывать о таких специалистах, как психолог и психотерапевт.

Зачастую люди, осознавшие присутствие проблемы, не обращаются за помощью к специалисту, а говорят о ней с близкими, друзьям или, что хуже всего, смиряются с ней, ничего не делая, или думают, что всё само образуется. Однако само ничего не образуются, а друзья часто могут только выслушать или дать пару советов. Хоть и бывают случаи, что близкие могут хорошо помочь, но происходит это не всегда. Психолог же слушает, анализирует мимику, жесты, ситуацию, предполагает причину её возникновения и объясняет, а также учит самостоятельно определять, почему мы испытываем те или иные чувства. Он может научить проживать эмоции без вреда для себя и окружающих, выстраивать здоровые взаимоотношения с людьми, распознавать негативные черты в себе и окружающих и многому другому.

Большинству людей страшно впервые обращаться к специалисту по разным причинам, но главное - помнить, что этот человек не хочет вам навредить, он хочет помочь. А также многие, особенно старшее поколение, думают, что ненормально обращаться к психологу, но мне кажется, они путают этого специалиста с психиатром, который занимается тяжёлыми психическими расстройствами.

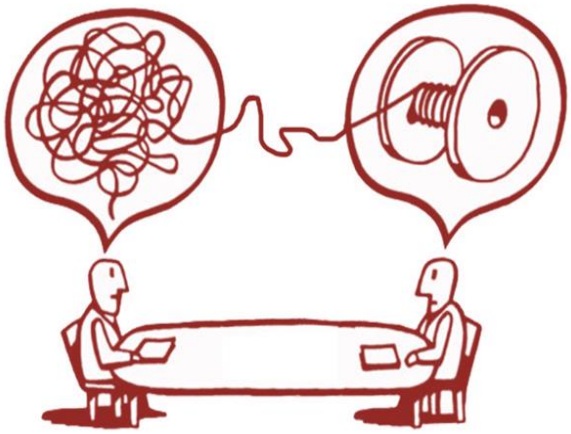

Обращаться к специалисту - это нормально и даже важно, пусть иногда и страшно. Вот несколько приёмов, как успокоить себя, когда вам страшно:

1. Сделайте глубокий вдох и задержите дыхание, потом медленно выдохните и снова задержите дыхание. Повторите это несколько раз, полностью сосредоточившись на дыхании.
2. Попробуйте нарисовать или написать какую-нибудь бессмыслицу, ни о чём не думая.
3. Послушайте любимые песни.
4. Поговорите о страхе с другом.

Помните, что стоит выбирать проверенного специалиста, иначе вы рискуете получить негативный опыт.

Стельмах В., 11 класс

Шестой школьный день

В одну из суббот октября мы с классом посетили Борисовскую центральную районную библиотеку. Здесь была организована выставка картин известного белорусского художника Валерия Шкарубо.

Ребятам очень понравилась тематическая экскурсия «Пейзажи души. Валерий Шкарубо – художник, сын, отец». Сотрудники отдела галерейно-выставочной деятельности очень подробно рассказали нам о семье известного земляка.

Так, через историю конкретной семьи, ее традиции, любовь и заботу друг о друге было показано как становление человека, так и раскрытие его таланта.

Замкова Ксения,
7 «Б» класс

В субботу 7 октября ребята нашего класса стали участниками квиза «Моя малая родина». Мероприятие прошло в рамках проекта «Штрих к портрету родного города».

Помимо знаний истории родного края ребятам в ходе игры понадобилась логика, интуиция, а самое главное – умение работать в команде. Хотелось бы отметить, что такая форма мероприятия, как квиз, исходя из сложности этапов и необходимой скорости ответов, очень нравится ребятам, потому что помогает с каждым новым вопросом ещё больше увлечься обсуждаемой темой, обогащает новыми знаниями и заинтересовывает в победе.

Козик Алина,
9 «В» класс

Фотогалерея